

deudores diversos correspondientes y pueden tener un efecto adverso al Instituto en el ejercicio del presupuesto de egresos del ejercicio 2019.

### 1. Introducción:

Breve descripción de las actividades principales del Instituto

- Proceso de reactivación de operación del Instituto Municipal de Planeación para cumplir con las normatividades aplicables al mismo.
- Planeación e implementación de proyectos alineados al Plan de Desarrollo Urbano del Municipio de San Luis Potosí.

### 2. Panorama Económico y Financiero:

Se informará sobre las principales condiciones económico-financieras bajo las cuales el Instituto estuvo operando; y las cuales influyeron en la toma de decisiones de la administración

- Se ejerce el Presupuesto 2019 autorizado por la H. Junta de Gobierno en Sesión Extraordinaria de fecha 21 de diciembre del 2018 por el monto de \$14'798,520.00 para realizar el pago de los gastos operativos.

### 3. Autorización e Historia:

Se informará sobre:

- a) Fecha de creación del Instituto  
11 de abril del 2006.
  - b) Principales cambios en su estructura durante el tercer trimestre del 2019.
- Al cierre del tercer trimestre se encuentran trabajando 20 (veinte) personas bajo contrato de sueldo y salarios de los cuales 4 (cuatro) de estos trabajadores se contrataron con el presupuesto destinado para la elaboración del proyecto denominado "*Sistema Integral de Planeación para el Ordenamiento Territorial y Desarrollo Urbano Municipal*".

### 4. Organización y Objeto Social:

Se informará sobre:

- a) Objeto social.  
Dar continuidad en los procesos de Planeación en territorio Municipal
- b) Principales actividades.  
Procesos de Planeación mediante una estructura técnica capaz de concluir el desarrollo urbano a través de la planeación institucionalizada.

INSTITUTO MUNICIPAL DE PLANEACIÓN DE SAN LUIS POTOSÍ  
Notas a los Estados Financieros de enero a septiembre de 2019

- c) Régimen Jurídico que le es aplicable. (Forma como está dado de alta el municipio ante la Secretaría de Hacienda y Crédito Público).

**Instituto Municipal de Planeación de San Luis Potosí RFC IMP060411B74**

- d) Consideraciones fiscales del Instituto: obligaciones fiscales (revelar el tipo de contribuciones que esté obligado a pagar o retener).

Régimen de las Personas Morales con Fines no Lucrativos de acuerdo art 79 Ley ISR. Debido a las operaciones realizadas por el Instituto Municipal de Planeación para marzo de 2019 se realiza un aumento de obligaciones para enterar ISR e IVA retenido a personas físicas por servicios profesionales. (Art. 106 LISR y Art. 1A Fracc. II LIVA)

- e) Estructura organizacional básica.- Anexar organigrama vigente del IMPLAN.

ORGANIGRAMA TERCER TRIMESTRE 2019

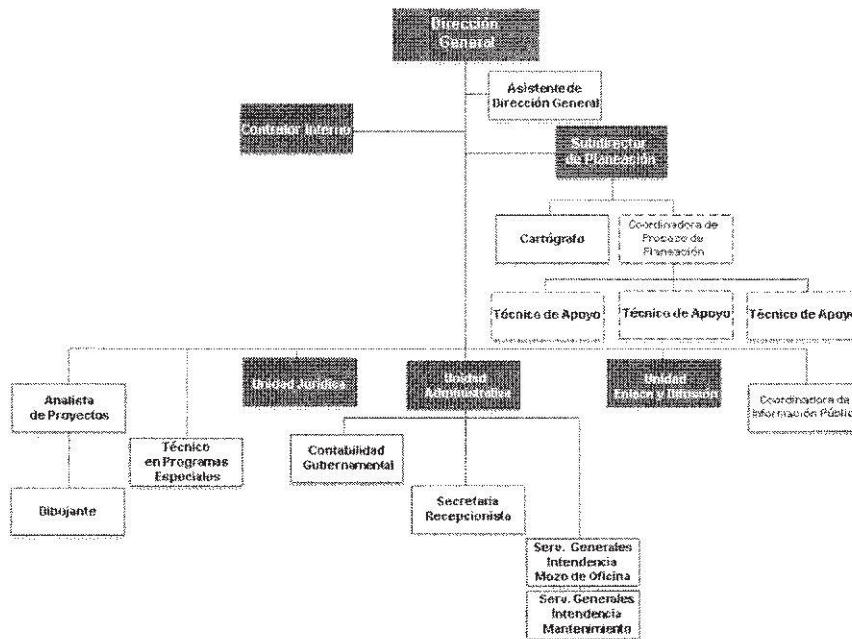

- f) Fideicomisos, mandatos y análogos de los cuales es fideicomitente o fideicomisario.  
**NO APLICA**

**5. Bases de Preparación de los Estados Financieros:**

Se informará sobre:

- a) Se ha observado la normatividad emitida por el CONAC y las disposiciones legales aplicables: Si ( X ) No ( )
- b) La normatividad aplicada para el reconocimiento, valuación y revelación de los diferentes rubros de la información financiera, así como las bases de medición utilizadas para la elaboración de los estados financieros; por ejemplo: costo histórico, valor de realización, valor razonable, valor de recuperación o cualquier otro método empleado y los criterios de aplicación de los mismos.  
**Sin movimientos**

**6. Políticas de Contabilidad Significativas:**

El ejercicio del recurso fue contabilizado como una Transferencia (Ingreso) según lo establecido en el decreto de creación y los gastos erogados como disminución (Egreso), aplicando los momentos contables en su oportunidad.

- a) Actualización: se informará del método utilizado para la actualización del valor de los activos, pasivos y Hacienda Pública y/o patrimonio y las razones de dicha elección. Así como informar de la desconexión o reconexión inflacionaria.  
**Sin movimientos**
- b) Informar sobre la realización de operaciones en el extranjero y de sus efectos en la información financiera gubernamental.  
**Sin movimientos**
- c) Método de valuación de la inversión en acciones de Compañías subsidiarias no consolidadas y asociadas.  
**Sin movimientos**
- d) Sistema y método de valuación de inventarios y costo de lo vendido.  
**Sin movimientos**
- e) Beneficios a empleados: revelar el cálculo de la reserva actuarial, valor presente de los ingresos esperados comparado con el valor presente de la estimación de gastos tanto de los beneficiarios actuales como futuros.  
**Sin movimientos**
- f) Provisiones: objetivo de su creación, monto y plazo.  
**Sin movimientos**
- g) Reservas: objetivo de su creación, monto y plazo.  
**Sin movimientos**

INSTITUTO MUNICIPAL DE PLANEACIÓN DE SAN LUIS POTOSÍ  
Notas a los Estados Financieros de enero a septiembre de 2019

- h) Cambios en políticas contables y corrección de errores junto con la revelación de los efectos que se tendrá en la información financiera del ente público, ya sea retrospectivos o prospectivos.
- En enero de 2019 se inicia con el proyecto de reactivación del Instituto para el ejercicio en cuestión y se da el comienzo de la implementación de los registros contables de la entidad conforme a los marcos jurídicos aplicables.
  - Durante el mes de febrero y derivado de la reactivación del Instituto Municipal de Planeación para el ejercicio 2019 se adquirió el sistema de registro contable con el que el Instituto no contaba y se está llevando a cabo la implementación de las políticas contables que serán la base de los registros posteriores.
  - Para la ejecución y segregación del presupuesto de egresos correspondiente al ejercicio 2019 y a falta de información histórica que sirviera como base para la asignación de montos a las partidas contables y presupuestales, se realizó un prorrateo conforme a lo encontrado por ésta nueva Dirección en el ejercicio 2018, lo anterior con mayor observancia en apartado de Servicios Personales (capítulo 1000) en cuyo monto autorizado y publicado el Presupuesto de Egresos el 15 de enero del 2019 por la cantidad de \$5,986,852.00 se encuentran contempladas las asignaciones correspondientes a sueldos y salarios, aportaciones de seguridad social, vivienda, cesantía y vejez así como impuestos que deriven de la relación establecida entre el Instituto Municipal de Planeación y sus trabajadores siendo estos últimos trasladados a un apartado específico en el capítulo 3000 (partida 3980 Impuesto sobre nóminas y otros que se deriven de una relación laboral) pero que siguen en origen integrando el monto de sueldos y salarios. Como resultado de lo antes descrito se informa que durante el ejercicio presupuestal 2019 se tendrán que realizar adecuaciones (aumentos y disminuciones) a las partidas que se asignó presupuesto esto sin modificar en ningún momento el monto autorizado y publicado.
- i) Reclasificaciones: Se deben revelar todos aquellos movimientos entre cuentas por efectos de cambios en los tipos de operaciones.
- Se reclasificaron cuentas correspondientes al agrupamiento 1.2.4 y 1.2.5 del plan de cuentas autorizado por CONAC para 2019, bienes muebles y activos intangibles respectivamente.

Se reclasifica para cumplir con los lineamientos establecidos en Ley General de Contabilidad Gubernamental, para el correcto registro en libros y control patrimonial.

INSTITUTO MUNICIPAL DE PLANEACIÓN DE SAN LUIS POTOSÍ  
Notas a los Estados Financieros de enero a septiembre de 2019

Concepto: Reclasificación mobiliario y equipo y activos intangibles.

Cuenta	Descripción de la cuenta	Cargo	Abono	Concepto del movimiento
1241-1-001				
1241-2-001	Muebles, Excepto de Oficina y	\$18,887.86		Reclasificación de cuentas
1241-3-001	Equipo de Cómputo y de	\$1,043,745.00		Reclasificación de cuentas
1241-9-001	Otros Mobiliarios y Equipos de		\$2,387,989.15	Reclasificación de cuentas
1242-1-001	Equipos y Aparatos	\$80,950.48		Reclasificación de cuentas
	Audiovisuales			
1242-3-001	Cámaras Fotográficas y de	\$239,487.13		Reclasificación de cuentas
	Vídeo			
1242-9-001	Otro Mobiliario y Equipo	\$71,378.64		Reclasificación de cuentas
1246-4-001	Sistemas de Aire	\$49,133.28		Reclasificación de cuentas
	Acondicionado,			
1246-5-001	Equipo de Comunicación y	\$20,350.80		reclasificación de cuentas
1246-6-001	Equipos de Generación	\$1,352.59		Reclasificación de cuentas
	Eléctrica,			
1246-7-001	Herramientas y Máquinas-	\$3,333.99		Reclasificación de cuentas
	Herramienta			
1246-9-001	Otros Equipos		\$47,901.40	Reclasificación de cuentas
1251-001	Unidad Administrativa	\$34,831.73		Reclasificación de cuentas
1251-002	Unidad de Proyectos	\$1,182.31		Reclasificación de cuentas
1254-1-001	Licencias Informáticas	\$365,230.00		Reclasificación de cuentas
1245-01	Equipo de Defensa y		\$24,507.00	Reclasificación de cuentas
	Seguridad			
	<b>Sumas iguales</b>	<b>2,460,397.55</b>	<b>2,460,397.55</b>	

- Durante el tercer trimestre de 2019 se realizaron movimientos de traspaso entre partidas presupuestales derivadas de la operatividad del Instituto (se anexan pólizas de movimientos) y de la imperiosa necesidad de ser cubiertos en tiempo y forma. Sin embargo, cabe señalar que estos traslados de recursos presupuestales no generarán modificación alguna al presupuesto de egresos autorizado a condición de que la contrapartida de Deudores Diversos Municipio de San Luis Potosí sea cubierta conforme a la condicionante de entrega de la cuenta por cobrar.

j) Depuración y cancelación de saldos:  
**Sin movimientos**

**7. Posición en Moneda Extranjera y Protección por Riesgo Cambiario:**  
Sin movimiento

**8. Reporte Analítico del Activo:**  
Anexo en notas de desglose.

**9. Fideicomisos, Mandatos y Análogos:**  
Sin movimiento

**10. Reporte de la Recaudación:**  
Sin movimiento

**11. Información sobre la Deuda y el Reporte Análítico de la Deuda:**

Sin movimiento

**12. Calificaciones otorgadas:**

Sin movimiento

**13. Proceso de Mejora:**

Sin movimiento

**14. Información por Segmentos:**

Cuando se considere necesario se podrá revelar la información financiera de manera Consecuentemente, esta información contribuye al análisis más preciso de la situación financiera, grados y fuentes de riesgo y crecimiento potencial de negocio.

**15. Eventos Posteriores al Cierre:**

El Instituto informará el efecto en sus estados financieros de aquellos hechos ocurridos en el período posterior al que informa, que proporcionan mayor evidencia sobre eventos que le afecten económicamente y que no se conocían a la fecha de cierre.

- Debido a la incipiente regulación de registros contables en los ejercicios fiscales anteriores y al inicio de la implementación de políticas y registros contables al 28 de febrero de 2019 en el Instituto Municipal de Planeación, se manifiesta que existe a fecha cierre de los presentes estados financieros un procedimiento de actualización de mobiliario y equipo lo cual al término del mismo podrá impactar de manera significativa la cuantía del segmento mencionado, tanto valor en libros como el importe de las depreciaciones que de él deriven.
- A fecha de terminación del tercer trimestre de 2019 no se ha recibido el ingreso correspondiente a ADEFAS registrado en cuentas por pagar al cierre del ejercicio 2018 y que por causas presupuestales de recargos y actualizaciones fueron pagadas con recurso presupuestal 2019 y que al no ser repuestas podrán causar un impacto considerable en la operatividad del Instituto.
- A cierre del tercer trimestre de 2019 no se conoce por parte de este Instituto Municipal de Planeación si existen juicios, laudos o adeudos ni sus respectivos montos correspondientes a pasadas administraciones para su reconocimiento y registro en libros o que en su caso puedan ser sujetos a depuraciones o cancelación de saldos manifestados en los presentes Estados Financieros.
- A cierre de tercer trimestre de 2019 por motivos de control patrimonial y entrega recepción no se hace registro de la depreciación de activos fijos e intangibles propiedad del Instituto.

**16. Partes Relacionadas:**

Sin movimiento

**17. Responsabilidad sobre la presentación razonable de los Estados Financieros:**

La Información Contable deberá estar firmada en cada página de la misma e incluir al final la siguiente leyenda: "**Bajo protesta de decir verdad declaramos que los Estados Financieros y sus notas, son razonablemente correctos y son responsabilidad del emisor**". Lo anterior, no será aplicable para la información contable consolidada.

Bajo protesta de decir verdad declaramos que los Estados Financieros y sus notas, son razonablemente correctos y son responsabilidad del emisor



---

**Arq. Fernando Torre Silva**  
Encargado de Despacho de la  
Dirección General



---

**Lic. Gabriela Rodríguez Romero**  
Jefe de la Unidad Administrativa



---

**C.P. Víctor Manuel Zapata Estrada**  
Contralor Interno